宴會勝地
南京路西藏路口
晉隆飯店
設備清潔 空氣暢爽 菜品名貴 招待慇懃 午餐一元 晚餐元半
電話九一九二九號

大美晚報

樂鄉飯店 興記
業已開幕
午餐一元 晚餐一元半
贈送 梅林辣醬油一瓶 或正廣和汽水一瓶 或啤酒一杯
電話 一〇八〇七 一〇八九二
九江路一百五十號
設備清潔・空氣暢爽・菜品名貴・招待週到

三大新味餅乾
夾心梳打餅乾 太妃夾心餅乾 椰蓉夾心餅乾
每包二角
冠生園 漕河涇新廠出品

中華民國二十五年四月念五日（星期六） 本日一大張 共計四頁 售銅元六枚 （第一一八二號） 中華郵政特准掛號認為新聞紙類

松室今井晨赴津
圖訂地方協定
與永見商榷後再訪宋哲元
日軍謀進駐冀察鐵路沿綫

（路透社北平二十五日電）日軍特務長松室與日武官今井今晨赴津、將與日軍參謀長永見等商榷、大約松室等並將往見宋哲元、近來中日談話之內容、迄未披露、但衆信日當局現專力欲與地方官成立一種協定、對赤採行中外合作之行動、如此目的達到、則日軍將分駐于冀察各鐵路上之重要地點、日本新軍大約七月間可開抵天津、將來駐津日兵將由二千人增至一萬人、

奉外務省電召
川越月初歸國
向有田報告現地實情
五月中旬再來華履新

（電通社念五日東京電）國民政府對川越新任大使之同意、由中國方面國內手續關係、尚未到外務省、然已得到內諾、故有田外相與外務首腦部協議之結果、決定電命川越總領事從速歸國、以便接洽、依自主積極外交之對華新政策、現川越總領事已定五月二日由天津啟程歸國、歸國之後、將向有田外相報告現地之實情、同時接受外相之訓令、並訪軍部其他關係方面、充分認識國內之情勢後、於五月中赴任、順應實際的情勢、調整中日兩國關係、但政府從昨日起、以對華關係之問題中心、開外陸海三省會議、現川越總領事行將歸國、與日本對華新方針之檢討有關、故堪重視、

西班牙總統
贈大綬勳章
致行政院蔣院長孔祥熙張羣各一

（哈瓦斯社瑪德里廿四日電）臨時大總統巴里奧、頃以共和大綬勳章、贈於中國行政院院長蔣介石、行政院副院長兼財政部長孔祥熙、及外交部長張羣、以敦睦誼、

對羅卡諾問題
英法會談開始
法大使昨晨訪問英外次
剴切說明法方態度數點

（哈瓦斯社倫敦念四日電）依照羅卡諾二次會議所通過之決議案、英國政府當向德國提出問題表、請其對於三月三十一日備忘錄、補充加以說明、此項問題表現在尚未提出、英法兩國與英比兩國之間、特于事前先行談話、以資洽商、法國駐英大使戈賓平、曾于本日上午、與外務次官汗西泰爵士會晤、是即洽商之開始也、據聞戈賓平大使、曾以法國所願了解之數點、向外次剴切說明、尤以德國對於奧國捷克立陶宛三國所採之態度、最為法國之所關心、惟一般人預料英國所當遞交德國之牒文、對於法國關切各點、雖將作為根據、但不致將該國所提及之各點全數羅列在內、則以牒文當由外務部單獨起草、而非英法兩國會同屬稿故也、此外一般人相信、關於締結西歐天空公約一節、英國牒文中、必將申說此舉、認屬當前急務、未可恝置不談云、昨傳內閣擬派掌璽大臣哈利法克斯勳爵前往柏林一行、此舉是否成為事實、此際尚未決定、

榮宗敬返滬

（本埠訊）申新紡織公司總經理榮宗敬、前星期偕公子申新經理鴻元、偉仁等、由滬赴漢視察、旋又赴長沙南昌等地、茲已事畢、於日前經浙路轉杭州、於今晨返滬云、

紀佑穆抵滬
下月中旬歸國

（本埠訊）比國駐華公使紀佑穆男爵日前由平入京謁張外長徐外次等作普通拜會、昨晚搭乘十一時夜快車離京來滬、今晨七時抵北站、下車後據比總領事發言人稱、紀使約在下月中旬假歸國之期、此次來滬係為料理私務、三數日內即須北返、處理平使館務、然後於下月初旬擬南下、過京謁張外長等辭行後、再行來滬候輪歸國云、

華北走私未已
各國羣請取締
華北華中外商所受損害綦重
李滋羅斯北上調查走私眞相

（本報特訊）華北方面走私問題、擴大未已、然欲根本解決走私、非充分調查現狀不可、最近李滋羅斯之由滬赴津、其最要任務、即在調查華北走私現狀、蓋因此項事態之演進、使英國商人、在華北及華中一帶商務、已蒙受極大影響、同時日方現對華北海關行政、運用種種巧妙方法、避免直接衝突、如日方所傳冀察政務委員會對於日貨品、業已規定特別辦法之紀載、以及接近日人在大沽以南新日遊家溝等設立私運道路、為起卸貨物之場所、皆與上述之事有重要關係者、現聞各國在華商人、在日方此種大規模組織走私之下、均已感到相當痛苦、故紛請各該國使節、要求中國政府予以取締、各國駐華使節、亦為維護其在華商業起見、已密切注視此事之進展、李滋羅斯之赴津、即為對於本問題之實地視察、以便取相當途徑、與中國政府洽對於本問題之解決方針云、最近財部又咨請交通部令河北郵務局、對於未納關稅之私貨、據悉浪運入之私貨、因路局停運後、大多交由郵局寄運、此事決定之後、郵局已經照辦、並聞本埠郵局方面、對於私運物件、亦不予寄運云、

由香港抵滬
英潛艇六艘

（本埠訊）近日外艦之來滬者、計有英國潛水艇六艘、於下午三時四十分以後、至四時二十五分、由港抵埠、又有美旗艦四艘、自馬尼拉來滬、於上午十一時五十分至十二時十五分駛抵油濱、截止現在、泊浦江中共有英、美、日、法、意各外艦共二十六艘、

北村英明
任日領館警長

（電通社念五日東京電）駐滬日總領館警察部長、須揮手腕之上田誠一、已榮陞、其後任決由岩手縣警察部長北村英明繼之、頃已發表、日內赴滬履新、任內務省書記官、任外務省領事、命駐上海、

平球隊抵日

（同盟社東京念五日電）北平中國學生足球籃球兩隊選手、共二十九人、二十五日上午八時到東京後、即入其宿舍日本青年會館、

六次太平洋會議
八月中在美舉行
蘇聯代表西亞靡首次出席
日本已決定派遣五人前往

（同盟社東京二十五日電）第六次太平洋問題調查委員會、定於本年八月十五日起、在美國約森密武公園開大會、本年大會有蘇聯代表西亞靡氏首次參加、討論太平洋問題、殊可注目、討論題目為太平洋諸國之經濟政策及社會政策、即（一）美國恢復經濟政策與其國際的影響、（二）、（三）、日本在世界市場之發展、（三）、蘇聯之經濟開發及國民生活、（四）、中國之經濟的及社會的重建、（五）、太平洋政治的平等之變化與和平的調整之可能性等諸問題、日本代表中現已決定者為前任外相芳澤謙吉、山川端夫博士（外交問題）、米山梅吉（經濟問題）、坂西利八郎中將（中國問題）、那須皓博士（農業問題）、

朱作同啟事

作同因私務叢集鮮有暇晷兼以不日將作遠遊故對於大美晚報營業經理之職實難並顧爰於即日起辭去其一切經手職務亦經交割清楚嗣後完全脫離關係此啟

美艦亦起演習
日艦來華會操聲中
戰艦百五十艘飛機四百架
四萬五千人演習六星期久

（國民社聖地亞哥二十四日電）美國一部份海軍、今日開始作「艦隊問題第十七」之演習、由此間及聖但特羅南駛、聞此次演習將有水上戰艦一百五十艘、飛機四百架、及海軍四萬五千人參加、演習期間為六星期、由美艦隊前敵司令甲夫斯蒂軍指揮、至所謂「艦隊問題第十七」之性質、海軍方面均深守秘密、惟衆信「艦隊問題第十六」者、即係於夏威夷防守戰之演習是也、

左翼現佔優勢
法初選將畢事
加入候選者達五千人
秩序良好為前所未有

（路透社巴黎二十五日電）法國議院初選明日可畢、此次選舉運動可謂法人記憶中最寧靜的競選之一、雖政黨多至十七、但真正對峙者、僅為（一）左翼與（二）右翼中央二方面耳、目前其力量如下、左翼三五四席、右翼二三四席、中央一二七席、左翼現有席數略多之趨勢、但亦不致獨操全勝、蓋國內各黨皆以和平與繁榮為其政綱之標幟也、此次加入競選之候選人、不下四千八百十四人、而巴黎一處竟佔一千三百八十人、聖島發選舉區僅有一席、而候選者多至一百十一人、[illegible]人之友、所以亦加入候選人之選者、不過藉此可入選舉所而爲視投票、議院共五百十八席、其中五九八席係法國所選出、除有阿爾幾利亞與其他法屬殖民地各選十席、[illegible]

日關東軍司令
植田乘機視察
星期三飛抵哈爾濱
今晨又往齊齊哈爾

（路透社哈爾濱二十五日電）植田任「滿」日關東軍司令與關東租借地總督後、星期三日抵此視察、今晨八時乘飛機赴齊齊哈爾、其隨員另乘飛機兩架、隨同出發、

菲島考察團
後日由港抵滬

（本埠訊）菲列濱華僑回國考察團一行二十人、由團長中央執行委員王泉笙率領、回國考察祖國銀行・實業・交・建設・經濟各種事業、於[illegible]月十六日抵港、轉赴粵桂兩省遊覽、現已考察事畢、由港乘搭大來公司格蘭總統號來滬、據大來公司消息、格蘭總統輪、定於二十七日（星期一）上午八時抵埠、屆時將停泊浦東白蓮涇大來碼頭、本市歡迎團體及工商團體準備參觀、該團抵滬後、將訪問各業團體、並參觀全市各項建設及各大工廠、然後再赴蘇、錫、鎮、京、平、津、濟、漢、等各地考察、預定在祖國勾留兩個月、再行返菲云、

歐亞平粵線
八號飛機遇風
被迫降落宛平縣境
乘客機師均告無恙

（本埠訊）歐亞航空公司平粵綫八號機於二十三日由鄭州出發、飛平時大氣突變、狂飆大作、飛行困難、致被迫降落宛平縣鄉間地方農田內、北平站主任楊清渠得報後、即前往查勘、現該處地勢狹小、無法起飛、已將機身拆卸、用汽車運回南苑機場、據歐亞公司消息、八號機所載乘客四人及正副機師無綫電員等均告無恙、該機身拆卸運平後、現已送平修理配裝、平粵綫另派他機連航照常開航云、

蘇聯建大飛船
充實遠東空軍
可供一晝夜飛行之用
完成後先在歐洲試用

（華聯社哈爾濱二十五日電）據某方情報、蘇聯近擬建造大型飛船若干艘、此項飛船分為容積六百七十立方米及二萬立方米者兩種、并擬先着手建造容積六百七十五立方米者、此項飛船長六十四米、高二十一米、有三百馬力之發動機器、可積載足供一晝夜耗費之汽油、完成之後、將先在歐洲方面試用、然後送來遠東、以充實空軍實力云、

班禪代表康福安談
西藏政治經濟現況
蘇聯實際上並無勢力存在
英兵兩隊分駐岡子及耶塘

（外論社）班禪喇嘛代表康福安氏、昨與大陸報記者談話、謂蘇俄在西藏實際上並無勢力存在、而英國之勢力、亦僅限於西藏之貿易而已、康氏本人亦係藏人、但因旅居印度歷九年之久、故操英語甚爲流利、據云西藏南部駐有英國商務委員、惟西藏政府中、並無英國顧問、現有英兵兩隊分駐岡子及耶塘兩處、其人數爲七十五名與念五名、按耶塘條約上所規定之市場、面積甚小、英軍之駐於上述兩地、乃係根據一九〇六年在北平訂立之中英條約。

康氏又稱、目下西藏最緊急之問題、並不在任何外國之侵略、而在西藏人口減少之迅速。西藏之人民因不堪當地官吏之苛政、而移居印度者、爲數頗不在少。故外間所傳人口之銳減、乃由於喇嘛主義及一妻多夫之惡行、實屬錯誤；蓋西藏之喇嘛、皆可娶妻、而一婦多夫之制度、現在亦已鮮見矣。

康氏又云：班禪離藏已十有二年、藏人皆盼此佛能早日返抵藏土、須知達賴喇嘛之繼任人選、必須由班禪選擇之也。中國與西藏之間、並無誤會存在、藏中至有一二地方行政官吏、因恐失去之權勢、爲難於中國政府不表好感、但就西藏人民全體而言、則皆忠於政府者也。

西藏目下政治狀況、甚爲安謐、自達賴喇嘛逝世以後、一切政權皆操於臨時攝政虎杜克度氏之手、虎氏于事尚輕、但辦事頗爲幹練。

西藏與中國本部之陸路交通、因至今尚未建築大道、故極感困難、目下唯一通至海口之路綫、即爲由拉薩經岡子及耶塘兩地而至印度之卡爾吟塔、但現時已有成議、建築公路貫連中國西部與西藏之交通焉。

西藏最重要之出品、爲羊毛布及圖器、其貿易可分爲兩種、對英國及對中國也。西藏輸入中國之出品、以茶爲大宗、大牛竹爲磚茶、大於茶者、即爲棉布品。此外尚有各種雜貨、如捲烟彈裘之類、西藏喇嘛多穿繡、故每年由新疆輸入者、數頗可觀。

西藏入印度之貿易、其由印度彭咯輸入之物品、最重要者爲布西五金、毛織品及絲織品等、此外更由哈爾彌輸入絲茶及糖兩項云。

杜月笙訪孔

（本埠訊）財政部長孔祥熙、自昨日抵滬後至中央銀行辦公、今晨孔氏又赴中行料理公務並召副總裁陳行業務局經理席德懋等有所垂詢、中國通商銀行董事長杜月笙氏、於今晨往謁財孔、請示金融機宜、孔定於下星期一離滬搭夜快車入京、出席次長政務例會云、

繆鍾秀晨返滬

（本埠訊）上海商品檢驗局生絲檢驗主任繆鍾秀、為舉辦生絲品級與公量檢驗、特於月初由滬東渡、考察日本生絲檢驗標準、並參觀橫濱神戶二地商品檢驗局行政設備、以資借鏡、茲已事畢乘大來公司之克利佛蘭總統號輪、於今晨八時三十分歸國抵滬、因此行考察所得材料、頗待整理、故擬稍緩入京云、

蘇嘉鐵路
下月難通車

（本埠訊）京滬滬杭甬兩路管理局、於去年春間、奉鐵道部令、籌劃建築蘇嘉鐵路、由蘇州至嘉興、開工以還、已[illegible]、日前外傳鐵路工程業已完竣、定於五月一日通車、路局方面、並已從事準備通行車輛事宜、記者以爲期已近、特往該局叩詢交通課長吳希俊、據吳氏稱、蘇嘉支路工程並未完竣、現正在修敷軌工程、外傳本局已籌備定於下月一日舉則試路通車說、並無其事、實屬傳言云、

意軍繼續前進
阿方稱意兵死數千人
以機槍擊落意機數架

（路透社阿京二十四日電）今晚此間發表公報稱、意軍昨在沃迦登攻擊阿軍之「興登堡防綫」、死亡兵數千人、意飛機之低飛以機關槍轟擊阿軍者、為阿軍擊落數架、同時據戈拉齊意方公報稱、南路陣綫之意軍繼續前進、凡葛恩將軍所統之機械化縱隊已進抵距哈拉爾一百十哩之沃迦摩杜、沃格斯蒂尼將軍所統之縱隊、已進抵距格魯迦杜七哩半之某地點、另有一中央縱隊現正直撲薩薩巴納、據奈諾比路透訪員電稱、意軍兵三十一人拘禁於英屬甘雅、聞已逃往邊界、現正追捕云、

日擬擴大組合
操縱廈門金融
台督府派員赴廈調查

（華聯社廈門二十五日電）台灣總督府日前特派外事課長坂本龍起來廈、視察廈門日領署及台灣公會金融組合、聞坂本此行之主要任務、係調查廈門台灣公會金融組合之情形、謀擴充組織以爲操縱廈門金融之中心機關云、

匈波會談
進行頗稱順利

（哈瓦斯社匈牙利京城二十四日電）波蘭總理谷西亞夫斯基、頃于午後五時偕同外長貝克抵此、與匈總理加尼亞外長會談、至六時十五分始畢、事後未發公佈、大約於數日後始可有所宣報、今晚外長加尼亞設宴款待波蘭總理及外長、即赴國立歌劇院觀劇、據本社訪員所知、波蘭總理來此之後、波匈兩方面保持審慎態度、未曾發表言論、而兩國各報、則莫不張大其詞、稱譽兩國邦交、友好情形、可以想見也、

經濟合作
德日抗英美

（華聯社東京念五日電）[illegible]日軍事當局之意見、最近日德、但完全是否事實、無從證實、惟據外交界傳出消息、日德之間、德國經濟考察團前曾來日、已與日本財政當局謀議、日德經濟合作之辦法、以對抗英美兩國云、

國貨 金龍牌 滅火彈

用法簡便 售價低廉 每具祇售四元
外埠各省市均有分經理本埠各大公司皆有出售電話購貨立刻送上
利家實業公司出品
上海漢口路證券大樓六樓四一二至三號
電話九三七九八 電報一七三四

十大功效
小兒瘦弱 服之強壯
小兒夜啼 服之安寧
小兒驚呆 服之開竅
小兒疳積 服之去積
小兒蟲積 服之殺蟲
小兒寒熱 服之退熱
小兒咳嗽 服之止嗽
小兒便結 服之通暢
小兒嘔積 服之和順
小兒吐奶 服之即愈

● 哮喘自療法
（預防）天氣驟變、哮喘最易乘時復發。預服「唐氏氣喘散」一包、可以高枕無憂。（治療）哮喘發作、氣促痰鳴、咳嗆、唐氏氣喘散、急用一服、則氣平喘止。（因苦）萬狀、服唐氏氣喘散、壓喘馬來、哮喘頓失矣。唐氏氣喘散每盒六角上海南京路大新商場五樓五〇二號唐婁禮藥廠出售。電話九三六?七 電話購藥不取力

兒科
周寰西
霞飛路呂班路口
霞飛路院

大貓香煙
烟絲好到極點
本埠售價每包大洋五分

南洋兄弟烟草公司出品

大美晚報
Ta Mei Wan Pao
PUBLISHED BY THE TAMEI PUBLISHING CO., LTD.
社址　上海愛多亞路十九號三樓
電話　八〇一〇五（正線）　八〇一〇四（副線）（轉接各部辦事室）
電報掛號　八四〇八
發行者　THE TAMEI PUBLISHING CO., LTD.
發行人　C. V. STARR

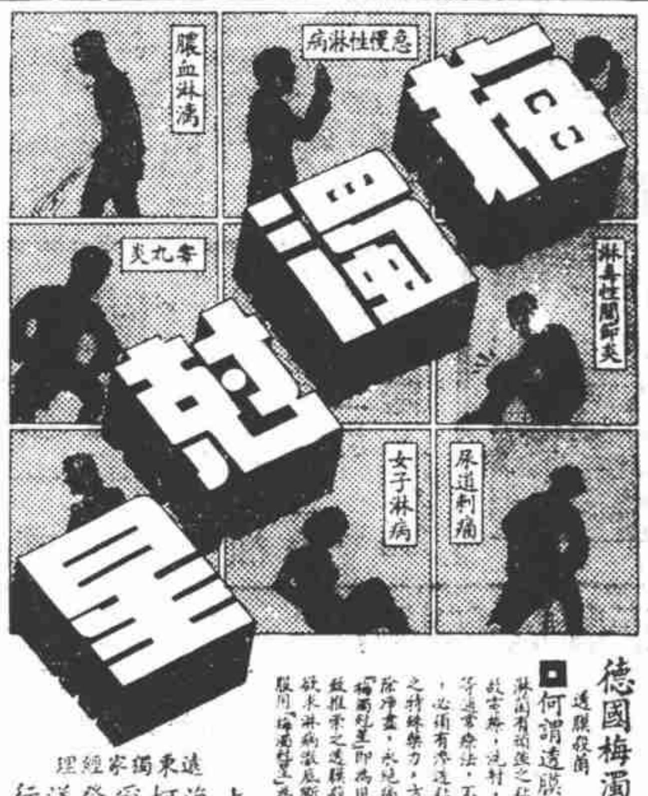

德國梅濁尅星　透膜殺菌　一蠱斷根
□何謂透膜殺菌？
遠東獨家經理　上海柯爾登洋行　上海郵政信箱一四一六五號
各埠大藥房均有出售　函索詳細說明書即寄

廣東種德園精製
烏雞白鳳丸
專治婦女百病
上海河南路四馬路

患包皮過長者注意
包皮過長有割除之必要、不割之害與割後之益、患者盡知、故在敝處割後滿意而介紹親友來割者爲數甚多、蓋本醫師服務社會多年、割下之包皮已積滿念二大瓶、割時毫無痛苦、割後立可行動作事、不任院、並無割壞筋絡或血流等弊、非敢自詡手術精明、實從多年經驗得來、幸諸君注意焉
時間每日九時至六時
愛多亞路廣西路口唐拾義藥廠左面二樓
黃畬壽醫師診所啓

痔疾無痛根治
本醫師積多年經驗、參中外藥理、發明新藥、更佐以精巧器械、純熟手術、務使病家絕對無痛苦、旬日枯落、經治愈諸人、咸感隱安也
醫師陳肯堂
診所　卡德路靜安寺路王家沙　電話三三三六三
時間　二時至五時　逾時出診

陳洪就少洪父子藥局
總發行所　祖傳跌打接骨專科　止痛還魂丹　神聖水　追風活血藥酒　東武昌路三六四號　電話四三二三一

達三兒科
留日醫學士吳達三
診時上午九時起下午七時止
地址卡德路靜安寺路王家沙
電話三三三六一

逸園
CANIDROME
法租界亞爾培路
今晚及明晚八時半起賽
下期大賽　星期三晚八時半起賽
●新貢獻●
爲增加來賓興趣起見本園搖彩票自今晚起每張祇售一元

歐局危機與法國態度

奉生譯自圓桌季刊

外電頻傳、英法兩國於對德對義問題上發生重大異見、據十六日哈瓦斯社日內瓦電、十三國委員會開會結果、因英法意見不同、難望成立妥協、似於對義問題上、英法二國究竟能否合作、自有待事實的證明、但目前二國意見參商、却不可否認、英國「圓桌季刊」三月號有法人某君一文、自稱係表白一般法國人對歐局與義帝問題的態度、頗可幫助我們了解今日歐局的癥結、爰節譯該文最重要數段於後、

（一）義亞戰爭與法國輿論

在四千萬法國人中、很難找到幾千人是贊同墨索里尼的黷武主義的、去年八月在巴黎、九月在日內瓦、曾經提出和解義亞爭端的建議、它可以滿足義國在亞比西尼亞的主要目的、但是墨索里尼竟拒絕這種和平談判、而從事戰爭、在真正法國人看來、義國派大軍遠征東非、真是冒險、浪費、而且不能增加義國軍威、困惱對方的帝國、武力太差了、義國豈不是勝之不武麼？因此法國人覺得墨索里尼破壞國聯的約言是罪不可恕、法國人並不是絕對相信國聯、他很知道國聯的缺陷、但是國聯的觀念、同它所與擬的原則、都與法國對國際局勢與世界和平的觀念正相符合、凡是一切削弱國聯力量的、法國人都表示疑懼、因此對於墨索里尼破壞盟約一事、當然是加以反對的、

法國有長久的殖民經驗、他知道前進的殖民政策需要忍耐、機敏、與時間、他從不相信那種純粹以武力征服的方法、法國的殖民政策是先聯絡殖民地的中央政府、目的是在利用它漸漸消滅一切反抗的份子、這樣該地的權力便轉入法國手裏、因此對於義國以二十萬大軍去進攻亞國的中央政府、以國運作孤注的辦法、認爲是一個大大的錯誤、他以爲[illegible]的眼光看義國向東非的遠征、尤其是從它對於北非西非都將發生嚴重的反響一點來看、更是如此、

爲了上述理由、真正的法國人始終是希望能使義亞問題和平解決、這希望是打破了、他們不能不拿出國聯盟約來、認十月三日義軍對亞開火爲侵略行爲、並且對財政的與經濟制裁言、照約第十六條應當自動的生效、法國人覺得、如果墨索里尼不顧世界輿論去奪殖民地是一個重大錯誤、那末將來不甚重要的衝突轉變爲歐洲的大戰、便是更大的錯誤、法國輿論對義亞戰爭所關心的事、是保持一種比例的觀念、預防將日內瓦大局正在燃着的爐火變爲大火災、法國是酷愛和平的民族、在上次歐戰中、他損失壯丁一百五十萬人、這種經驗使他永遠忘不掉這樣野蠻而無意義的禍災、因此法國人對於戰爭是深惡痛絕的、法國和義開戰的觀念、即令僅是一種形式上的表示、也覺得可厭、同時對於以戰爭爲制裁手段的話、也不能認爲合理的、最重要的一點是、法國相信義國始終是歐洲勢力之一、有左右歐局的力量、將來歐洲的問題且將發生於中歐、法國需要義國當作防止中歐問題嚴重化的保障、法國人以爲爲了亞比西尼亞的衝突打斷那歐洲不可缺少的斯特雷撒陣線、真是錯誤的判斷、多少年來、羅馬方面堅持強烈的反法態度、這是歐洲和平的重大防害、又是解決奧匈帝國的繼承國家間關係的障礙、反之、對於德國的物質上與道德的援軍却是一個有力的刺激、後來義國的態度有了轉變、一九二四年間法義關係日見和好、終於一九三五年一月七日訂立羅馬協定、給法義關係開一新紀元、法國對於這個協定是非常滿意的、因爲它可以不必顧心阿爾卑斯山方面的邊界、——這方面邊界雖無多大嚴重性、却也能使法國不安、更因羅馬協定使法義兩國能在改造并緩靖中歐方面的政策上、彼此合作、這個政策是維持歐洲一般和平的重要因素、英國也鼓勵法義關係由緊張而弛緩、由弛緩而結合、可是在那非常有希望的事件後不過六個月、法義關係有見緊張的危險、這一個緊張關係會使兩國國交破裂、當至以兵戎相見、展望前途、真是可怕呢、

從另外一方面想、法國人似乎又不能不維持那必要的比例觀念、英國的輿論也應考慮到此的、那便是、假如國聯盟約被所有會員國所尊重是一件非常重要的事、那末把事情弄得太趨極端、迫使一個自稱強國、屈服於一個非洲的國家之前、（一這非洲國家甚至於不能認爲是一個有團結的國家、而她的文化程度又是很低的）、未免太愚了、

法國是一個有廣大殖民地的國家、她很知道歐洲國家的行動應如何保持他的威嚴、墨索里尼作這樣軍事行動、誠然是不可恕的錯誤、但他已竟做了、我們便應當謹慎的考慮這種行動的結果、勿使事態更見惡化、法國人希望能提早想出一個解決義亞糾紛的辦法、使國聯威權、義國的光榮與責任、帝國在國聯所得的權利三方面能得到調和、這很顯然是不可能的、以如此抽象的觀念爲基礎、當然不會找到滿意的解決方法、重要的是我們向主要目的走去、越快越好、在法國人看來、拉佛爾與賀爾在巴黎訂的和平方案與這種政策是一貫的、他們以爲這方案是可以滿足上述三個條件的最圓滿的解決方法、不管該方案失敗後的情勢如何、將來最後的解決方法總不會和這巴黎和平方案的原則有多大的差別、這差不多是法國人民一致的意見、

（二）英國與盟約第十六條

但是一般法國人都覺得他們是受了人家的責備、尤其是在英國、責備的話大概是這樣、「多少年來、你經由國聯、作集體安全制的擁護者、你現在不想更堅決的擁護你的原則嗎、一種威脅武力的解決義亞戰爭的方法、你想加以讚美嗎、你對於德國與其他國家是採取兩種不同的政策嗎、如果正當必須實施共同政策之時、你不熱心贊助它、並且支持嚴[illegible]的舊式外交、更過於你所承認應主宰現世界的、新的國際社會的法則、你如何能合我們採取共同政策呢、你不知道、你的目的是在給與歐洲安全審結起來的政策一個致命的打擊、結果你是坐法自斃嗎、」

法國人對於這些話是十分明瞭的、他們完全同意、集體安全制與國聯無論如何決不能[illegible]亞比西尼亞帝[illegible]而犧牲、即爲此理由、法國人總深切贊助前總理拉佛爾在日內瓦遵守法國的傳統政策、對義實施制裁、法國人覺得、在這方面所做的比較他國爲多、須知法國南部與義國爲鄰、兩國間之經濟往來非常的頻繁、因此、法國一大部對外貿易因邊境的封鎖而犧牲了、許多生產家與商人損失數千萬佛郎、他們沒有其他的市場來出售他們的商品、此時這區域全部都因國聯原則而毀滅了、法國人不能讓旁人說他們的態度只是拍拉圖式的、這事件完了之後、我們要算一算賬、看在實施制裁的國家中、何國受損失最大、

（未完）

鐵蹄下的東北同胞

白

據報載、東北被日本佔領後、『現在滿洲無一市一村一路無憲兵駐紮、成千成萬之無辜受累者均拳於牢獄中、受憲兵之鞭撻、將火油注於耳中、用胡椒灌入口內、以沙袋擊頭、將腳倒懸、用削尖鉛筆刺拳、以繩索掛頸。』『在這樣的萎磨慘慘無人道的楚刑之下、因此許多的東北同胞受重傷而無辜的犧牲、雖或』『幸而留爲殘廢、由牢獄中出五官多成殘缺、且出獄時須簽明彼等甚受優待、對任何人均不能言及自身痛苦。』我們看看的同胞在日本鐵蹄之下、現在受着這般慘刑虐待的痛苦、且受了鞭撻毒打而還須說「優待」的生活、實在使我們痛心、仇恨。同時、也可使我們明白、傀儡偽的所謂「王道主義」、不過是一種「暴刑政策」而已、而日本的所謂「文明」也不過是建築在「野蠻」上罷了。

然而日本對於這事實上已被其佔領的東北同胞如此慘無人道的壓迫、而對於這『未亡』的我們又何嘗不用着這種『只准他打人、不准我們說話』的手段呢？近年來、日本對我們的侵略、一甚一日、得寸進丈、用着外交與武力雙管齊下的政策、從華北掠奪到華中、從華中侵略到華南。而在這樣的情形之下、他還不准中國自己的民眾救中國、禁止中國自己民眾喊抗敵、甚至于還直接的用種種武力來壓迫我們救亡圖存的愛國運動。他一定要中國的民眾受着侵掠而還要對他歌功頌德、貢其仁慈、一定要中國的民眾受了壓迫而還要對他稱爲優待、表示服從。這種行爲、不是同對待東北的同胞一般的嗎？他想把整個的中國佔爲己有、使整個中國的同胞在他毒打與鞭撻的虐待下做着『盡忠』的『順民』、在他刀槍的鐵蹄下做着『服從』的『奴隸』。

可是、事實告訴我們壓迫力愈大而反抗力愈強、虐待越兇而仇恨越深的。東北的同胞被壓迫與虐待的結果是成千成萬的義勇軍忍飢含餓的在冰天雪地中與敵人奮鬥爭扎、使敵人至今未能安心『高枕無憂』的管理東北。我們保着自己國家獨立與完整、自己民族的生存和自由、也應該趕快的上下同心、團結一致的連絡起來、組織起來、準備着武力、訓練着技能、去復仇雪恥、奪回故土。我們應該『願爲斷頭鬼、不作亡國奴』的用血和肉、向着敵人去犧牲、奮鬥。

我們不看見？鐵蹄下的東北同胞每日在血與淚中的痛苦生活嗎？

打字機
徵求　出售　修理　出租
備有新式打字機出售、出租、批發、專門修理、取費從廉
啓記打字機公司　北京路江西路北首二號　電話一八九六〇

優待兒童
英語教授　婦女兒童英文教授　學習英語者請函索報告

大王樂痔瘡削痔刀
製造精良、功效神速

畜植牛奶
奶油最厚　補力最強
破格優待　長期定戶六月　免費送奶一月
上海畜植牛奶公司

戒煙大神大力素
大盒一元可服十天能除一錢烟癮　紙包五角五分可服五天服時比吸烟舒適　函索寄費二角說明書備索　上海英界雲南路羣玉坊口中俄大藥房經售

獅牌白濁丸
永華藥房

履新祥皮鞋店　開幕大減價
特設犧牲部
黃黑白男皮鞋每雙二元七角半
摩登高跟漆皮女皮鞋每雙一元七角半
各種童鞋特別便宜
名目繁多不及細載荷蒙各界賜顧駕臨一試
地址北四川路海寧路口

專治遺精早洩

陳達明　兒科醫院　施醫贈藥
院址　時間　上午、下午　電話華界四二二八八

廣濟醫院院長　呂甘澤醫師　肺癆專科

名畫家許曉霞君

由戒後體健康
戒烟坦途
成癮之傷、大毋庸諱、伤害之除毒最淨、恢復最快、重調理、療附病、不傷元氣、不行險、不乃敵藥之苦、無痛苦、餘事長至于自由舒適、諸君盍垂意焉
大陸商場三樓三一五號　侯光迪所啓

新法精割包皮過長
手術敏捷　割時無痛　不用拆線　數日收口　且無流血　取費從廉
上海平民花柳性病院
北四川路海寧路口四四八號　時間隨時可預約　電話四三八四七

遺精早洩　外用妙藥
改造男性機能
威力生
專補性機能　強腎急先鋒　十分鐘見効　担保無流弊　特價一元半
上海天津路西藏路口　永華大藥房發行
有丈夫再造之功

Shanghai Beauty Clinic
上海美容醫院
南京路大陸商場三百十號　電話九五九二〇
面部專門
結婚化妝術　肥人減瘦術　美容去皺術　皮膚做嫩術　雀斑去除術　面皰根治術　疤痕脫色術　禿髮再生術
門診一元二……時間全日

美麗舞伴所
名媛出門伴遊、每時一元、隨時電邀即到
▲南京路大滬大樓　電話九六〇九〇

民眾療養院
（即前作霖療養院舊址）
診斷檢查治療爲近代醫學史上最有實效之三種工具

德國西門子製造
透熱電療機
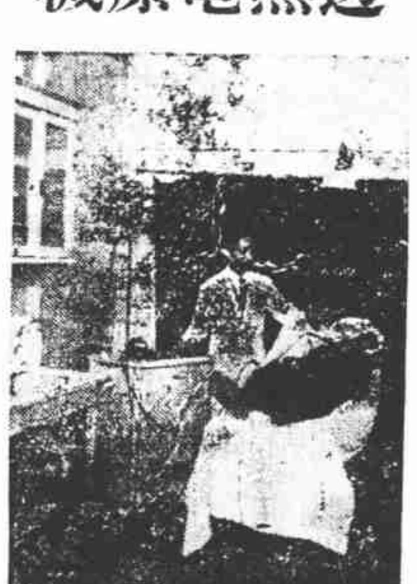
新久白濁、婦女白帶、風濕酸痛、一試即愈、每次一元

德國山耐脫司廠製造
高山太陽燈

治療胃肺病及皮膚科諸班疾、患能使速愈、每次一元

德國蔡司廠出品
顯微鏡
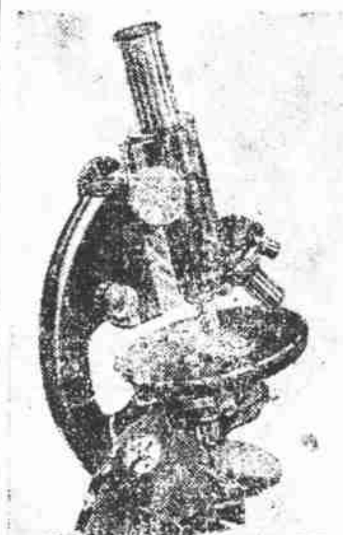
檢查新久白濁雙球菌完全免費只取號金二角

精割包皮過長
包皮過長、障礙發育、藏垢納污、最易發炎、遺精早洩、又易傳染白濁、下疳、故宜極早割除、以免後患、本院醫師經驗豐富、割時毫無痛苦、並可照常工作、確實安全、毫無危險、每人手術費連止痛針在內洋十元

戒煙專科
[illegible]

取費列下
走戒……普通每日每錢取費二角　特別每日每錢取費三角
包戒……普通包戒斷癮每錢取費十五元　特別包戒斷癮每錢取費二十元
血清戒……普通每錢十元　特別在內包戒斷癮住院者均外加藥費
住院戒……飯費住院費三角、紅丸以上者每粒加一錢

特設療養病房
▲頭等病房每人每日洋三元
▲二等病房每人每日洋二元
▲三等病房每人每日洋一元
藥資膳宿一律在內
▲各科詳章承索即寄▼

院址　英租界愛多亞路六三六號
電話　九〇〇三七

今晚

上海舞后 本廳舞星

北平李麗 姊妹 初次表演 足音舞

—經本廳再三情商初次破格公開表演—

上海舞后北平李麗原爲本廳舞星去歲因家庭事務輟舞多時刻經本廳再三情商始允於今晚起並偕同其令妹麗芳在本廳表演其從未公開表演過之「足音舞」願渴望李女士之舞藝及久慕女士之丰采者及時早臨以免向隅

今晚起提早開場（五時至九時茶舞）

本廳自即日起每日下午五時開始茶舞除全體著名舞星伴舞之外並飭令全體樂師伴奏流行歌曲奉送精美茶點

戈登路 大都會 花園舞廳 大華原址

大華舞廳

滬上獨一 每夜十二時後 舉行 威尼斯之夜

贈

五月一日起 晚場舞票 每元三張 送精美西菜一客

茶舞星期二四六

大滬舞廳

天天茶舞 天天大會

本廳優待舞客起見仕女來賓一律奉送高等茶點

雲集全滬舞星伴舞

經濟大茶每客一元

▲舞票每元五張每日午後二時開場八時半止▲

夜場贈送百佳牌化妝品 上海納爾遜洋行出品

天天客滿 望請早臨

地址 靜安寺路跑馬廳畔

逢星期六出版 第二〇〇期

北平李麗足聲舞成熟 今晚在大都會獻演

—不是肉感號召係屬表現藝術技能—

—並無鉅額包銀倘爲義務幫忙性質—

一九三五年的跳舞皇后北平李麗有一個時期，好久不聽到她的消息，曾到她的家裏去訪問過幾次，可是却都不湊巧難得會見。近來，李麗重行伴舞的傳說很盛，昨天探得李麗足聲舞成熟，將於今晚在「大都會」初次獻演，謹來報告給跳舞的同志與及本刊的讀者。

原來李麗以前的忙着就是到××外國跳舞學堂內一位美國女跳舞教授指導，學習着足聲舞——又名足音舞，她覺着足聲舞在中國很少有專門的人才，並常見的祇有歌舞班中幾位舞女略知一二，當然沒有完善的研究，她便決心下功夫而從足聲舞上苦求深造，像她的聰明和所富的天才，終於在極短的時間成熟，初學時本來和教授訂的一年畢業，想不到未及半年，她已經跳得很穩當，很合節拍，不僅出乎了指導者足聲舞，竟是夢想不着的李麗自己也是夢想不着的。

足聲舞，係屬表現藝術技能此種藝術，很富有動心的娛悅召，在歐美的意味，既可以提高了興趣，又能夠鼓起勇氣，在歐美的舞場，常有這項節目公演，並且是很容易瞭解。

「大都會」舞廳知道李麗足聲舞已成熟，幾數度的接洽，才允許今晚獻演，在先「大都會」的經理和大班們都覺得她的試演表示是非常的佩服滿意，不過李麗這次獻演，並無鉅額的包銀，純係義務幫忙性質，要是「大都會」業上有可觀的進展，一大都會的酬謝，或者是提攜成作爲李麗的會，好在李麗和一大都會一是好老賓東，自是不會爭到這一此的。

（二）沒有前進的勇氣

慈寶，是個苦憐的小姑娘，出世不到兩年，爸和媽先後都死了！… 這…［illegible］

「月宮」選宮主得客票最多的姚愛娜

選……宮主

——姚愛娜客票最多

俊

接着百花舞選後的一次選舉，是北四川路上「月宮」的選宮主，並得夠關忙的一月宮」這舉不像「一二八」以前的情形，顧客是以黃頭髮，綠眼珠，高鼻頭的較盛。

談起來極不幸，在「月宮」選宮主的幾天，那些外籍舞伴爲了爭着出風頭，和爭取人添票，搶着第一第一錦標，其實要不是外籍舞伴玩手段，這排姚愛娜的客票最多，所以姚愛娜雖是佔了第三，表面上是外籍舞伴佔先，內里終還是姚愛娜有勢力，並不是她失敗。

然而，「月宮」的宮主倘分起國籍來的話，那麼姚愛娜便是「月宮」的中國宮主，本來，誰不認識她是「月宮」中國舞伴的領袖呢！

美麗供應所 榛柱

一客

——吳玲妹——

美麗舞伴供應所，這是新辦起早的一家，設於南京路大陸大樓，得地理之利，生涯甚盛，聞致舞女三十餘人，皆楚楚可觀。

有吳玲妹者，吳門產，碧玉年華，豔麗無比，嫣然一笑，百媚俱生，其應酬既極周到，舞術亦頗嫻熟，頗爲顧客所歡迎，來電邀徵者日數十起，大有山陰道上應接不暇之勢，人皆稱之爲美麗的台柱。

郵：

（一）胡詢．君．張大嘴諸先生：久未賜稿，希示最近通訊地址。

（二）舞非同志：

大稿積壓過久，「舞歌」於下期舞刊，以後並盼惠忙。

舞刊編輯部

妹小林　新加入大上海舞歌團　妹三林　林妹妹　舞星大滬

更正

本刊四月十八日登載之『北平李麗重行伴舞』稿一則，查與事實完全不符，特此更正，並表歉意。

舞刊編輯室．

梁家失竊的 剖白

失主是廣寒宮技師

戈登路捕房已破獲

舞后××賽珍女士家，在前個星期發生失竊的事，上期所載，尚有錯誤，今將所得確息，剖白以實本刊：

據查所失的大衣，失主是南京路廣西路角的「廣寒宮」理髮廳第一號理髮技師，曾報告戈登路捕房，在第三天由戈登路捕房包探查獲，原物追回，該理髮技師業向捕房領去，因爲和妥家毫無關係，當然是不必負賠償責任的。

舞海 珍聞

前「月宮」紅舞伴陸露西去秋曾加入國際，旋以體質關係，暫時休息，轉瞬已將半載，刻聞又爲「巴黎」舞致，豐姿如昔，頗爲舞市中人稱道，追逐的顏不乏其人。

××××

「威尼斯之夜」中與花爭妍的少女有舞伴葉培君，頃發表談話，謂家中父母在堂，入此道乃爲餬口，絕非父亡母病，並否認與和××訂婚。

××××

「大陸」流血案中要主角嚴月珍業已搭輪離滬去廈。

××××

「好友」自遷樓下，生活興豐，並附西菜。

補正

本刊上期載「舞市流血慘案真相譜」，內有論及「大陸」滕女士是周經理太太事，其措詞頗有失實，據聞滕女士並非「大陸」經理夫人，且「大陸」現係由滕女士經營，滕女士亦未出嫁，想係筆者所誤，深恐淆亂聽聞，謹特補正，並向滕女士表示歉意。

又滕女士係乾女士之誤。

專家建設最合時代藝術化一九三六年新型舞廳

好友舞廳

愛多亞路南京戲院對面　電話九六〇〇五

午餐舞 大贈送

天天茶舞大會

▽▽正午十二時開始△△

〇另送本廳名廚精製

〇新式西點甜鹹全備

各色三明治　各色煎雞蛋　各色蛋炒飯　炸猪排　百寶咖喱雞飯

〇每元七舞　奉送香茶〇

舞女 集中全滬優秀舞女　樂隊 重金禮聘兩班樂隊

上海棋盤街

朱晉太和

烏鷄白鳳丸

婦科聖藥

功能 調經種子 活血種身 赤白帶下 剷除隱病

巴黎跳舞廳

一大吼一聲…鬼哭　二聲…神號　三聲…燈光變色　起　一不可一世

▲要金來金▲要火有火

▲呼風呼雨▲驚天動地

電話 八二四二四　八五八五五

演　在本廳表演後　今晚勢必擁擠　依然不售門票　祇有三天表演　莫錯良好機會　捷足先睹爲快　以免臨時向隅　決不在本埠戲院登台

天天茶舞　六時開場

今　晚

「卓別麟」到法國巴黎都城　「賈波林」到法界巴黎舞廳之所到處

賈波林 足跡遍全球 藝獻南北京 身懷絕技 十九室

今 順道來滬

本廳禮聘 表演魔術 滑稽

驚險時 使滿廳來賓心裂膽破！

滑稽時 叫全場男女捧腹斷腸！

巴黎 地址 馬浪路霞飛路轉角

遠東舞廳

▲特聘▼ 派克君 璐黛女士 表演 肉感艷舞

〇盪漾春心〇妙不可言〇

▲今日起舉行 滿室富麗 桃花堂皇 選舉

桃花公主大會

每逢星期六日 提早二時開場 贈送茶點 茶舞

日夜 舞票 一律八張

特別摇彩 贈送珍品 大放汽球 贈外有贈

地址西藏路遠東飯店內 電話九四〇三〇

華聯健身社假座
勝利舞廳
舉行健美展覽
有各個異樣的身材和肌肉與動人的姿態
▲異乎尋常震足激底▼
茶舞
二時開始
春送茶點
前都會大班領班
羅賽利
全班樂隊伴奏
新聘舞星
連日加著舞星名數增十人姿麗獨美且均有不容而驚人之舞藝
北京路金城隔壁　電話九〇九〇八

上海小南門大街　電話二〇一二〇四
沈南昌木器號
☀七十五年老店☀
☀盛名久著☀誠實可靠☀
全部紅木傢具
摩登房間器具式樣別緻新穎
大減價一月
現因存貨充足又兼市面關係成本不論呆繁紅木傢具及應時摩登立體式流線型各式房間一百多套十一例減價賤賣原套房間自五百數大好機會勿失交臂起十元起原套客堂自二百五十元
貨色最高做工最牢定價最巧
有專門人才設計歐製廚工精細漆光耀目裝潢圖秀式樣別緻有存木料數十年以上的木料經嚴格選擇乾燥將密永無裂縫脫筍之弊本號自設木行自設工廠成本比衆便宜以廣招徠

製造廠塘山路六〇二　電話五一二一二
THE SHING NIEH 記 德 FURNISHING & CO
興業木器 LTT 裝飾公司
OFFICE 451-3 PEKING RD. TEL. 94204. FACTORY 602 TONGSHAN RD. TEL. 51212.
現代木器　藝美裝飾　（始創民國元年）　建築設計　金木工程
發行所北京路四五一　電話九四二〇四
犧牲品
十二件減沽一千四百八十元起　紅木時代化中漆房間
十一件減沽三百八十五元起　柚木英國納克臘房間
十一件減沽三百八十四元起　柚木馬立克臘漆房間
十一件減沽二百四十五元起　柚木現代化房間式
十一件減沽一百四十五元起　柳安美術化房間式
三件減沽五十八元起　柚木英國花絨沙法
十件減沽一百三十八元起　柳安中國漆大菜式
每隻減沽十六元　柳安座圓馬立師椅
欲求顧客滿意　惟有忍痛犧牲
大減價壹月
李德泰木器廠啓事
敝廠創設以來、迄今二十餘載、自建工廠於塘山路六〇二號、專製紅木、柚木、柳木等、應用木器、其木料均科學蒸氣烘乾、經久不變、漆工皆用時代化、噴漆、及中漆、樣光、故本廠出品、決無變裂之弊、向爲各界仕女稱譽、近因擴充營業、盤進興業木器公司、全部高貴木器、現因店廠合併以致各處堆積、於本月十九日起、廠店同時舉行、大減價一月、將所存各貨、一律照盤進低價出售、希各界仕女、惠臨參觀、本公司竭誠歡迎。
存貨堆積如山　實行削價傾銷

廣南水電工程行
40967
免費修理
服務週到

浙省整理公債
改六月一日發行
因尚須立法院審議通過　程遠帆今再來滬商抵現

浙省府爲救濟浙省財政、發行整理公債六千萬元、經省府財廳長程遠帆一再來滬與銀行界數度磋商已擬有具體辦法、公債條例、並經本月二十一日行政院會議通過、原定五月一日發行、現改期爲六月一日正式發行、茲誌詳情如下、

△程氏今日再度來滬　浙省財政廳長程遠帆氏、爲浙省二十五年整理公債發行事宜、曾一度晉京呈請行政院審查、茲已得政院通過、咨送立法院審議、程氏當於前日由京來滬、與滬上金融界商洽借款事宜、於昨日（二十四）下午一時、即由滬赴杭、茲因再欲與滬銀界磋商抵押公債具體辦法、特於今日再度來滬、寓滬西友人處、約有一二日逗留、下星期一二返杭、

△浙省公債改期發行　浙省整理公債總額六千萬元、現決定分四種、甲種一千七百元、年息九厘、乙種五十萬元、年息七厘、丙種一千二〇五十萬元、年息六厘、丁種二千八百萬元、[illegible]

錢業公會
今午內盤會議
推派代表參加何衷筱追悼會

本市錢業公會今日下午二時在寧波路會所舉行內盤會議、公決即定內盤對象、[illegible]

杭市今日舉行
二次防空演習
防空會擴大宣傳

（杭州通訊）省會舉行二次防空演習決於今日舉行時間[illegible]

新運視察總團
廣播新運問題
定今日起在市立電台播送

[illegible]

赴桂講學
陶行知　下月初返滬

教育家陶行知、近應桂省教育當局之請前往講學、[illegible]

工部局與車主代表
正式召集會議
時間定本月卅日上午　討論適當之善後辦法

[illegible]

交通銀行
定期發付股息

本埠交通銀行二十四年份股息、定五月一日開始發付[illegible]

世界銀行
今起續發債款

本埠世界商業儲蓄銀行、[illegible]

講學預誌
江亢虎　念六日下午　講中國地理

[illegible]

同仁昌魚行
盜劫巨案
獲案犯八人
手槍係內線供給　改五月五日再訊

[illegible]

被判刑
一一人、看護　一一人、醫生等

[illegible]

商務書館舊職工滋擾
市府令局查究制止

[illegible]

法使那其亞
定期來華
六月中旬可到

外交界息、中法使節、互相升格後、中國首任駐法大使顧維鈞氏、業已赴法呈遞國書、正式就任、法國新任駐華大使那其亞氏、現亦定於五月十三日由法啓程來華、大約六月中旬可以抵滬云、

跑馬廳路破獲
韓人販毒機關

[illegible]

各縣司法處
依期籌備成立

[illegible]

黃浦江上
英美軍艦雲集

[illegible]

中滙內衣公司
春季大減價
照碼九折
各種襯衫特別便宜
新闢兒童服裝部
中人西裝每套二元二角
開四咪綱球衣每件洋九角
八仙橋黃金大戲院舖面

中歐醫學博士S·NILAETS發明
生殖晶
治神經衰弱之唯一特效藥
本品爲摩洛哥有機化學廠製造、上海福萊洋行獨家經理。主治腎虧早洩遺精滑精等一切性神經衰弱、有長駐青春、返老還童之特效、凡服各種賜保命無效者、本品尤能立顯奇功。
功效說明
遺精滑精　精神萎靡　頭眩耳鳴　發育不全　腳氣痿痺　各種貧血
腎虧早洩　腦力不充　久婚不育　老年衰弱　病後調理　小兒骨軟
子嗣艱難　記憶薄弱　未老先衰　腰背痠痛　輔助戒烟　婦女經病
經售處
本埠　大新公司西藥部　新新公司西藥部　中英大藥房　中法大藥房　華美大藥房　南洋大藥房　蓬萊大藥房
杭州　華美大藥房　太和大藥房　大華大藥房等經售

這種話你是聽不到的。然而何必時常被人討厭呢。府上裝了一架電話。每日所費不過幾角錢。而便利迅速。省時省力。什麼都稱心滿意。並且免得被人討厭。自三月一日起。家用電話已減至每月六元半。可打一百次。（外面打進之電話。概不收費）快裝了一架安享電話的便利罷。
請即日向本公司營業處（電話九四〇九〇）定裝電話。或通知本公司任何職員。代定亦可。
上海電話公司
江西路二三二號　電話九四〇九〇
SHANGHAI TELEPHONE COMPANY
10-35

法領特准
（防盲會）
慈善香檳
頭獎二萬圓
每張一元　均有出售
在天津後天開彩
駐滬總經理源通公司　貝勒路義和里內　電話八四四五八

中國唯一時裝專家
鴻翔時裝公司
COATS CAPES
明星披肩　原價三十元　○現售十五元
明星大衣　原價五十元　○現售念八元
科學裁剪｜精工製造｜美觀大方｜經濟耐用
歡迎參觀
▲曾獲芝加哥博覽會時裝展覽一等獎章▼
總店　靜安寺路八六一號　電話三二二六七號
支店　南京路新新公司西首　電話九一二二七號

粵港滬
天喜堂老婦調經丸
月經調首病生
服老婦丸女子調經婦種子已孕安胎
四十餘年　祇售一種
月經不順各病、凡屢醫不治、屢藥不效者、請速購服、有標本兼治之特效、主治經閉經多經少、經遲經早經痛經瘀經淡赤帶、白帶、胎前產後宮冷不孕等症
滬北海路六馬路口　電話九四七一二